



Kimechapishwa na  
Baraza la Mitihani la Tanzania,  
S.L.P. 2624,  
Dar es Salaam, Tanzania.

© Baraza la Mitihani la Tanzania, 2013

Haki zote zimehifadhiwa.







Swali la 1 lilikuwa linapima uwezo wa watahiniwa kutambua mwakilishi wa  
 226, 723 sawa na asilimia 26.21 waliweza kuchagua jibu sahihi ambalo  
 DPEDOR DOLN XDMLEXDKLKL: DDKLQZDKDRDZDN XPE XNDONX  
 ZD:LODDQOHZD5DLVQKLYR LPZDNLOLVKLZDZDQKLNZHE  
 vikao vya wilaya. Diwani wa kata ambaye huchaguliwa kutokana na kura  
 za wananchi ndiye mwakilishi wao. Aidha, asilimia 24.95 ya watahiniwa  
 walichagua B “Mwenyekiti wa Serikali ya Kijiji” ambalo halikuwa jibu sahihi.  
 Kuwapo kwa asilimia 26.21 tu ya watahiniwa walioweza kujibu swali hilo kwa  
 usahihi kunaonesha kuwa watahiniwa wengi hawana uelewa wa muundo  
 wa serikali za Mitaa na wajibu wa viongozi mbalimbali katika ngazi ya Kata,  
 .LMLMLQ:LODD

**Swali la 2: 0MDZDSBPDMNRBOPDKDMLD:LODDQNBUNX**

kwa

- A. Serikali za Kata
- B. Serikali Kuu
- C. Vyama vya siasa
- D. Serikali za vijiji
- E. Mashirika yasiyo ya kiserikali.

Majibu ya watahiniwa

Chaguo	A*	B	C	D	E	Hawakujibu	Nyingine
Idadi ya watahiniwa	214,200	187,881	139,338	247,109	72,310	2,397	1,934
Asilimia ya watahiniwa	24.76	21.72	16.11	28.56	8.36	0.28	0.22

Swali la 2 lilikuwa linapima uwezo wa watahiniwa kutambua majukumu  
 D DOPDVKDXLP :LODD KXXDQDWD BML ZD UNXRODD  
 watahiniwa 214,200 sawa na asilimia 24.76 waliweza kuchagua jibu sahihi  
 DPEDOR SHULNDOLP.DD DDKLQZDVDZDQDVLLOPLD  
 walichagua D “Serikali za Vijiji” ambalo halikuwa jibu sahihi kwa kuwa  
 halmashauri hutoa ruzuku kwenye kata ambako kuna wataalamu wa fani  
 mbalimbali. Kwa upande mwingine, asilimia 21.72 walichagua B “Serikali  
 .XNLPDDQKDNXDBOPDVKDXLP:LODDKUNXZD6HULNDOL  
 .DDKLQZDKDRDQSVKDNXZDQMOHZDZDPRRLPD  
 wa utoaji wa ruzuku kwani ruzuku hutolewa na Serikali Kuu kwenda kwenye  
 Halmashauri na siyo kinyume chake. Aidha, asilimia 16.11 ya watahiniwa  
 walichagua C “Vyama vya Siasa” hali iliyoonesha kuwa hawakuwa na  
 uelewa kuhusu utaratibu wa utoaji wa ruzuku.

**Swali la 3:** ~~0NMXHQZDOPDKMLD:LODDXQ/SDD~~

huteuliwa na:

- A. ~~5DLVZDOPKMLD0XQZD7DQD~~
- B. ~~:DLULONXDOPKMLD0XQZD7DQD~~
- C. Baraza la Madiwani la Halmashauri au Manispaa husika
- D. ~~:DLULZD7DZDODP0LNBQ6HULNDOLP0LWD~~
- E. Katibu Mkuu Kiongozi.

**Majibu ya watahiniwa**

Chaguo	A	B*	C	D	E	Hawakujibu	Nyingine
Idadi ya watahiniwa	271,732	133,744	292,781	99,063	61,809	3,733	2,307
Asilimia ya watahiniwa	31.41	15.46	33.84	11.45	7.14	0.43	0.27

Swali la 3 lilikuwa linapima uwezo wa watahiniwa kutambua mwenye ~~PDPODNDNMX:DNMXHQZDOPDKMLD:LODDXQ/SDD~~

Swali hili ni miongoni mwa maswali ambayo watahiniwa hawakufanya vizuri kwani ni asilimia 15.46 tu ndiyo walioweza kuchagua jibu sahihi ambalo ~~Q% :DLULONXDOPKMLD0XQZD7DQD :DDKLOZD~~

292,781 walichagua C “Baraza la madiwani la Halmashauri au Manispaa husika” ambalo sio jibu sahihi. Baraza la madiwani huchagua Mwenyekiti wa Halmashauri lakini halihusiki katika uteuzi wa Mkurugenzi Mtendaji wa Halmashauri. Kwa upande mwingine watahiniwa 271,732 sawa na asilimia ~~ZDOLFKDJESDLVZDOPKMLD0XQZD7DQDDPEDOR~~  
~~KDOLNXDMLEXDKLKL NZDQ5DLVKNM:DNMXHQZDLMLQVLEK~~  
~~DOPDKMLP:LODD,QZHNDQMLEKLOBLOLZDYWZDDKLOZDZHQ~~  
~~NZDNXD5DLVZDOPKMLD0XQZD7DQDKQNKZD~~

viongozi mbalimbali. Hivyo, watahiniwa ambao hawakuwa na uelewa kuhusu mamlaka ya uteuzi wa Mkurugenzi Mtendaji wa Halmashauri walichagua A ambalo halikuwa jibu sahihi.

**Swali la 4:** Katika Bendera ya Taifa rangi ya kijani kibichi inawakilisha

- A. Madini
- B. Maji
- C. Uoto wa asili
- D. Kilimo
- E. Ardhi.

Majibu ya watahiniwa

Chaguo	A	B	C*	D	E	Hawakujibu	Nyingine
Idadi ya watahiniwa	76,004	48,723	589,197	111,042	35,822	2,082	2,299
Asilimia ya watahiniwa	8.78	5.63	68.10	12.83	4.14	0.24	0.27

Swali la 4 lilikuwa linapima uwezo wa watahiniwa kutambua maana ya rangi za Bendera ya Taifa. Hivyo, walitakiwa kuonesha rangi ya kijani kibichi L ~~Q~~ ~~R~~ ~~N~~ ~~D~~ ~~N~~ ~~X~~ ~~D~~ ~~N~~ ~~L~~ ~~O~~ ~~L~~ ~~V~~ ~~K~~ ~~D~~ ~~J~~ ~~N~~ ~~L~~ ~~O~~ ~~L~~ ~~P~~ ~~B~~ ~~P~~ ~~E~~ ~~D~~ ~~O~~ ~~R~~ ~~D~~ ~~O~~ ~~L~~ ~~N~~ ~~X~~ ~~D~~ ~~M~~ ~~L~~ ~~E~~ ~~X~~ ~~D~~ ~~K~~ ~~L~~ ~~K~~ ~~L~~ ~~Q~~ ~~Z~~ ~~H~~ ~~H~~ ~~N~~ ~~D~~ ~~Q~~ hilo kwa usahihi na kuchagua jibu sahihi C “utoo wa asili”. Asilimia 12.83 ya ~~Z~~ ~~D~~ ~~N~~ ~~L~~ ~~O~~ ~~L~~ ~~V~~ ~~K~~ ~~D~~ ~~J~~ ~~N~~ ~~L~~ ~~O~~ ~~L~~ ~~P~~ ~~B~~ ~~P~~ ~~E~~ ~~D~~ ~~O~~ ~~R~~ ~~D~~ ~~O~~ ~~L~~ ~~N~~ ~~X~~ ~~D~~ ~~M~~ ~~L~~ ~~E~~ ~~X~~ ~~D~~ ~~K~~ ~~L~~ ~~K~~ ~~L~~ ~~Q~~ ~~Z~~ ~~H~~ ~~H~~ ~~N~~ ~~D~~ ~~Q~~ watahiniwa hao walivutiwa na jibu hilo kwa sababu kutokana na kilimo mimea yenye rangi ya kijani kibichi hujitokeza. Hata hivyo hawakuwa wamesoma kwa umakini matakwa ya swali kwani rangi ya kijani kibichi huwakilisha uoto wa asili na siyo kilimo. Kwa upande mwingine asilimia 8.78 ya watahiniwa ~~Z~~ ~~D~~ ~~N~~ ~~L~~ ~~O~~ ~~L~~ ~~V~~ ~~K~~ ~~D~~ ~~J~~ ~~N~~ ~~L~~ ~~O~~ ~~L~~ ~~P~~ ~~B~~ ~~P~~ ~~E~~ ~~D~~ ~~O~~ ~~R~~ ~~D~~ ~~O~~ ~~L~~ ~~N~~ ~~X~~ ~~D~~ ~~M~~ ~~L~~ ~~E~~ ~~X~~ ~~D~~ ~~K~~ ~~L~~ ~~K~~ ~~L~~ ~~Q~~ ~~Z~~ ~~H~~ ~~H~~ ~~N~~ ~~D~~ ~~Q~~ walichagua B “Maji” (5.63%) na E “ardhi” (4.14%) jambo linaloonesha kuwa hawajui tafsiri ya rangi zinazotumika kwenye bendera ya Taifa.

**Swali la 5:** Ni wakati gani Bendera ya Taifa hupeperushwa nusu mlingoti?

- A. ~~:D~~ ~~N~~ ~~D~~ ~~W~~ ~~Z~~ ~~D~~ ~~L~~ ~~D~~ ~~U~~ ~~D~~ ~~P~~ ~~D~~ ~~L~~ ~~E~~ ~~S~~ ~~Z~~ ~~D~~ ~~P~~ ~~D~~ ~~L~~ ~~D~~ ~~P~~ ~~H~~ ~~O~~ ~~L~~ ~~E~~
- B. ~~5~~ ~~D~~ ~~L~~ ~~V~~ ~~D~~ ~~Q~~ ~~S~~ ~~R~~ ~~X~~ ~~D~~ ~~M~~ ~~H~~ ~~D~~ ~~E~~ ~~K~~ ~~L~~
- C. Linapotokea janga la kitaifa au tukio la huzuni.
- D. Siku ya kumbukumbu ya Mashujaa wa taifa.
- E. ~~5~~ ~~D~~ ~~L~~ ~~V~~ ~~D~~ ~~Q~~ ~~S~~ ~~R~~ ~~X~~ ~~D~~ ~~M~~ ~~H~~ ~~D~~ ~~E~~ ~~K~~ ~~L~~

Majibu ya watahiniwa

Chaguo	A	B	C*	D	E	Hawakujibu	Nyingine
Idadi ya watahiniwa	100,502	129,462	314,032	189,056	125,297	4,245	2,575
Asilimia ya watahiniwa	11.62	14.96	36.30	21.85	14.48	0.49	0.30

Swali la 5 lilikuwa linapima uwezo wa watahiniwa kutambua wakati ambapo Bendera ya Taifa hupepea nusu mlingoti. Asilimia 36.30 ya watahiniwa walichagua jibu sahihi C “Linapotokea janga la kitaifa au tukio la huzuni”. Aidha, asilimia 21.85 walichagua D, “Siku ya kumbukumbu ya mashujaa wa Taifa” hali inayoonesha kuwa hawakuwa na uelewa unaotakiwa. Kwa upande ~~P~~ ~~Z~~ ~~L~~ ~~O~~ ~~L~~ ~~V~~ ~~K~~ ~~D~~ ~~J~~ ~~N~~ ~~L~~ ~~O~~ ~~L~~ ~~P~~ ~~B~~ ~~P~~ ~~E~~ ~~D~~ ~~O~~ ~~R~~ ~~D~~ ~~O~~ ~~L~~ ~~N~~ ~~X~~ ~~D~~ ~~M~~ ~~L~~ ~~E~~ ~~X~~ ~~D~~ ~~K~~ ~~L~~ ~~K~~ ~~L~~ ~~Q~~ ~~Z~~ ~~H~~ ~~H~~ ~~N~~ ~~D~~ ~~Q~~ ~~5~~ ~~D~~ ~~L~~ ~~V~~ ~~D~~ ~~Q~~ ~~S~~ ~~R~~ ~~X~~ ~~D~~ ~~M~~ ~~H~~ ~~D~~ ~~E~~ ~~K~~ ~~L~~ ~~’~~ ~~K~~ ~~D~~ ~~O~~ ~~L~~ ~~D~~ ~~K~~ ~~D~~ ~~L~~ ~~D~~ ~~U~~ ~~L~~ ~~Q~~ ~~D~~ ~~V~~ ~~L~~ ~~O~~ ~~L~~ ~~P~~ ~~L~~ ~~D~~ ~~Z~~ ~~D~~ ~~O~~ ~~L~~ ~~F~~ ~~K~~ ~~D~~ ~~J~~ ~~N~~ ~~L~~ ~~O~~ ~~L~~ ~~P~~ ~~B~~ ~~P~~ ~~E~~ ~~D~~ ~~O~~ ~~R~~ ~~D~~ ~~O~~ ~~L~~ ~~N~~ ~~X~~ ~~D~~ ~~M~~ ~~L~~ ~~E~~ ~~X~~ ~~D~~ ~~K~~ ~~L~~ ~~K~~ ~~L~~ ~~Q~~ ~~Z~~ ~~H~~ ~~H~~ ~~N~~ ~~D~~ ~~Q~~ ~~’~~ :~~D~~ ~~N~~ ~~D~~ ~~W~~ ~~Z~~ ~~D~~ ~~L~~ ~~D~~ ~~U~~ ~~D~~ ~~P~~ ~~D~~ ~~L~~ ~~E~~ ~~S~~ ~~Z~~ ~~D~~ ~~P~~ ~~D~~ ~~L~~ ~~D~~ ~~P~~ ~~H~~ ~~O~~ ~~L~~ ~~E~~



Taifa hupeperushwa nusu mlingoti na kwa mtazamo wao waliona hali hiyo  
~~KWHD O LQSNHD MLRDLQORKXXDLV \$GKD DVLOLPLD D~~  
~~ZDKLQZDZDOLFKDJ\$NDWZLDUDDYLERZDPDLDLPHOLE~~  
 hali iliyoonesha kuwa hawakuwa na uelewa wa jibu sahihi kwani wakati wa  
 ziara za viongozi bendera hupepea kama kawaida sio nusu mlingoti.

**Swali la 6:** ~~8KDJKZD5DLVQ:DEHKKDS7DQDKNDNDNLODEDDGD~~  
 ya

- A. Miaka 10
- B. Miaka 3
- C. Miaka 4
- D. Miaka 5
- E. Miaka 6.

Majibu ya watahiniwa

Chaguo	A	B	C	D*	E	Hawakujibu	Nyingine
Idadi ya watahiniwa	122,424	44,351	35,275	632,263	26,395	2,039	2,422
Asilimia ya watahiniwa	14.15	5.13	4.08	73.08	3.05	0.24	0.28

Swali la 6 lilikuwa linapima uwezo wa watahiniwa kutambua muda ambapo  
~~FKDJJKZD5DLVQ:DEHKKND6ZDOLKLOLOLOLMLELZDYLMNZDQ~~  
 watahiniwa 632,263 sawa na asilimia 73.08 waliweza kuchagua jibu sahihi  
 ambalo ni D “Kila baada ya “Miaka mitano”. Hata hivyo watahiniwa 122,424  
 walichagua A “Kila baada ya miaka kumi”, ambalo halikuwa jibu sahihi.  
~~,QZHJNDQZDKLQZDKDZDOLYKZDQMLEXKLORNNDQ Q5DLV~~  
 kuruhusiwa na katiba kutawala kwa vipindi viwili vya miaka mitano endapo  
 atachaguliwa na hivyo kufanya jumla ya miaka kumi. Majibu mengine  
 B, C na E hayakuwavutia watahiniwa kwani ni asilimia ndogo tu ndiyo  
 waliochagua.

**Swali la 7:** Haki za binadamu zinapaswa kutolewa kwa watu wote bila kujali

- A. Vyama vya siasa
- B. Katiba ya nchi
- C. Haki za makundi maalumu
- D. Umri wa mtu
- E. ~~5DQGLQMLQNDLQNDLQ~~

### Majibu ya watahiniwa

Chaguo	A	B	C	D	E*	Hawakujibu	Nyingine
Idadi ya watahiniwa	71,508	72,120	70,730	122,805	523,021	2,024	2,961
Asilimia ya watahiniwa	8.27	8.34	8.18	14.19	60.45	0.23	0.34

Swali la 7 lilikuwa linapima uwezo wa watahiniwa kutambua maswala ya haki za binadamu na walipaswa kuainisha namna zinavyopaswa kutolewa. Asilimia 60.45 ya watahiniwa waliweza kujibu swali hilo kwa usahihi kwa kuchagua E “ rangi, dini, jinsi na kabila” ambalo ndilo jibu sahihi. Aidha, asilimia 14.19 ya watahiniwa walichagua D “umri wa mtu” ambalo halikuwa jibu sahihi. Uwepo wa asilimia 14.19 ya watahiniwa waliochagua jibu hilo unaonesha kuwa huenda imejengeka imani miongoni mwa jamii kuwa yapo baadhi ya makundi ya watu hayatendewi haki kutokana na sababu za kiumri. Asilimia karibia 25 ya watahiniwa waliobaki ambao hawakuchagua jibu sahihi walikuwa wamegawanyika katika vipotoshi vifuatavyo; A “Vyama vya Siasa” (8.27%), B “Katiba ya nchi” (8.34%) na C “Makundi maalumu” (8.18%).

**Swali la 8:** Kazi mojawapo ya Sekretarieti ya Maadili ya Viongozi wa Umma ni

- Kupokea na kuhakiki taarifa ya rasilimali na madeni ya viongozi wa umma
- Kusuluhisha migogoro baina ya viongozi wa umma
- ~~...DOD...MOLPLVKDMDPLLNKXKXNDLDELQDPP...DZDOD~~  
bora
- ~~...KXKX...D...GKLGLD...DZDVHULNDOLDDHKX...LVKZD~~  
na rushwa
- Kuthibitisha uteuzi wa mawaziri.

### Majibu ya watahiniwa

Chaguo	A*	B	C	D	E	Hawakujibu	Nyingine
Idadi ya watahiniwa	206,707	167,919	296,943	128,567	57,607	4,791	2,635
Asilimia ya watahiniwa	23.89	19.41	34.32	14.86	6.66	0.55	0.30

Swali la 8 lilikuwa linapima uwezo wa watahiniwa kutambua majukumu ya sekretarieti ya maadili ya viongozi wa umma. Asilimia 23.89 ya watahiniwa walichagua jibu sahihi ambalo ni A “Kupokea na kuhakiki taarifa ya rasilimali

OPDGHODYLERZDRPD:DDKLOZDZDOLFKDJ

300WONKOLPLVKDMDPLLNKXKDNLPELQGDPOAZDOD

bora". Aidha, asilimia 19.41 ya watahiniwa walichagua B "Kusuluhisha migogoro baina ya viongozi wa umma" ambayo hayakuwa majibu sahihi.

Kuwepo kwa watahiniwa wengi ambao hawakuweza kuchagua jibu sahihi kunaonesha wazi kuwa mada kuhusu majukumu ya Sekretarieti ya Maadili ya Viongozi wa Umma haikufundishwa ipasavyo. Kwa upande mwingine asilimia 14.86 ya watahiniwa walichagua D "Kuchunguza tuhuma zozote GKLGLD Dyd ZD VHUHNDOL DQHKYLVKZD QUXKZD DPEDOR KDOLNZD jibu sahihi. Hali hii inaonesha kuwa watahiniwa walishindwa kupambanua majukumu ya taasisi mbali mbali za serikali. Jukumu la kuchunguza suala ODUXKZDQOD7DDVLVLD.KDQ.SDPEDQD5XKZD7\$8.858 na sio jukumu la Sekretarieti ya Maadili ya Viongozi wa Umma.

**Swali la 9:** Ni chombo gani chenye jukumu la kulinda nchi yetu na mipaka yake?

- A. Jeshi la Polisi Tanzania
- B. Jeshi la Magereza
- C. Jeshi la Kujenga Taifa
- D. Jeshi la wananchi la Tanzania
- E. Jeshi la Mgambo.

**Majibu ya watahiniwa**

Chaguo	A	B	C	D*	E	Hawakujibu	Nyingine
Idadi ya watahiniwa	273,710	60,409	147,614	313,915	64,342	2,467	2,712
Asilimia ya watahiniwa	31.64	6.98	17.06	36.28	7.44	0.29	0.31

Swali la 9 liliwataka watahiniwa kubainisha chombo chenye jukumu la kulinda nchi yetu na mipaka yake miongoni mwa vyombo vya ulinzi na usalama walivyopewa. Asilimia 36.28 ya watahiniwa wote walichagua D HVKLOD:DDKLOD7DQDDPEDOBMLEXDKLKL:DDKLOZD ambao ni sawa na (31.64%) ya watahiniwa wote walichagua A "Jeshi la Polisi Tanzania" jambo linaloashiria kuwa mada ya ulinzi na usalama haikueleweka ipasavyo na hivyo kuwafanya watahiniwa kushindwa kubainisha majukumu ya majeshi yetu ya ulinzi na usalama. Aidha, asilimia 17.06 ya watahiniwa ZDOLFKDJ & HVKLOD.MHOD7DLD,QZHNDQNZHSRZD ER DLD NDWD MLEKLOL NOLZDYND ZDDKLOZD NMLUL NZD MHVKL KLOL GLO lenye jukumu la kulinda mipaka ya nchi. Asilimia 15 ya watahiniwa wote walichagua majibu B na E ambayo hayakuwa sahihi.

**Swali la 10:** Lengo kuu la Polisi Jamii ni

- A. Kufundisha raia kazi za Polisi
- B. ~~MHO PDKXLDLBNLUDNLELDLQD3BLVLQUDLD~~
- C. ~~ZHJVKDODDYDZD3BLVLNKLKQUDLD~~
- D. Kuwafanya raia kuwa wakakamavu kama Polisi
- E. Kuzuia matumizi ya dawa za kulevya katika jamii.

**Majibu ya watahiniwa**

Chaguo	A	B*	C	D	E	Hawakujibu	Nyingine
Idadi ya watahiniwa	75,121	255,763	62,181	103,612	362,042	3,196	3,254
Asilimia ya watahiniwa	8.68	29.56	7.19	11.98	41.85	0.37	0.38

Swali la 10 lilikuwa linapima uelewa wa watahiniwa katika kutambua lengo la Polisi Jamii. Licha ya kuwa dhana hii imekuwa ikitangazwa kwenye vyombo vya habari na kupitia vipeperushi mbali mbali ni asilimia 29.56 tu ya watahiniwa ndio walioweza kupata jibu sahihi ambalo ni B “Kujenga PDKXLDLBNLUDNLELDLQD3BLVLQUDLDYLOLPLDDZDDKLOZD walichagua E “Kuzuia matumizi ya dawa za kulevya katika jamii” ambalo halikuwa jibu sahihi. Kuwepo kwa asilimia 41 ya watahiniwa ambao walionesha kuwa lengo la kuwa na polisi Jamii ni kuzuia matumizi ya dawa za kulevya kunaonesha kuwa watahiniwa wengi hawakuwa na uelewa wa dhana ya polisi jamii. Aidha, huenda jibu hilo lisilo sahihi limechaguliwa na watahiniwa wengi zaidi kuliko chaguzi nyingine zote kutokana na kuongezeka kwa matumizi ya dawa za kulevya miongoni mwa jamii. Kwa upande mwingine, asilimia 11.98 ya watahiniwa walichagua D “Kuwafanya raia kuwa wakakamavu kama polisi” jambo linaloonesha kuwa hawakuwa na uelewa kuhusu lengo la Polisi Jamii.

**Swali la 11:** Mila zinazoathiri afya ya uzazi wa kinamama ni pamoja na

- A. Mahari na uzazi wa mpango
- B. Ukeketaji wanawake na uzazi wa mpango
- C. Ndoa za utotoni na mahari
- D. Ukeketaji wanawake na ndoa za utotoni
- E. Kunyonyesha watoto kwa muda mrefu.

Majibu ya watahiniwa

Chaguo	A	B	C	D*	E	Hawakujibu	Nyingine
Idadi ya watahiniwa	87,459	145,634	78,571	473,903	74,294	2,679	2,629
Asilimia ya watahiniwa	10.11	16.83	9.08	54.78	8.59	0.31	0.30

Swali la 11 liliwataka watahiniwa kutambua mila zinazoathiri afya ya uzazi wa kina mama miongoni mwa chaguzi walizopewa. Asilimia 54.78 ya watahiniwa waliweza kuchagua jibu sahihi ambalo ni D “Ukeketaji wa wanawake na ndoa za utotoni.” Aidha, asilimia 16.83 walichagua B “Ukeketaji wa wanawake na uzazi wa mpango” ambalo halikuwa jibu sahihi kwa kuwa uzazi wa PSD ~~OR~~LPDULVKD DD D ~~PL~~ :DDKLOZD ZDOLRKDJ~~X~~ MLE~~X~~LOR KDZDN~~X~~DPDNLQND~~W~~NDN~~X~~RDVZDOLQMLE~~X~~ZDM~~X~~DPLOL~~X~~ZH~~H~~NDQ kuwa walisoma sehemu ya kwanza inayohusu ukeketaji wa wanawake bila kuzingatia sehemu ya pili iliyohusu uzazi wa mpango. Aidha, kwa upande mwingine asilimia 10.11 ya watahiniwa walichagua A “Mahari na uzazi wa mpango” licha ya kwamba suala la mahari halina uhusiano kabisa na afya D ~~PL~~NZDNLQPPDP, ~~OR~~VKDN~~X~~ZDDKLOZDKDK~~R~~ZDN~~X~~DQ uelewa kabisa wa mila zinazoathiri afya ya uzazi kwasababu uwepo wa neno mahari ulipaswa kuwafanya waone kuwa chaguzi A haikupaswa N~~X~~DMLE~~X~~DKLKL:DDKLOZDZDOLRKDJ~~X~~ ~~OR~~GB~~OR~~DPDKDUL’ walikuwa na tatizo la aina hiyo pia.

**Swali la 12:** Mojawapo ya changamoto wanazozipata wajasiriamali ni pamoja na

- A. Ukosefu wa leseni za biashara
- B. Kutokuwepo kwa benki na taasisi za fedha
- C. Upatikanaji wa masoko ya bidhaa na huduma
- D. Uwepo wa askari polisi na mgambo wengi maeneo ya mijini
- E. Kutokuwepo sera ya uwekezaji.

Majibu ya watahiniwa

Chaguo	A	B	C*	D	E	Hawakujibu	Nyingine
Idadi ya watahiniwa	231,510	115,335	252,854	105,094	153,463	4,120	2,793
Asilimia ya watahiniwa	26.76	13.33	29.23	12.15	17.74	0.48	0.32

Swali la 12 liliwataka watahiniwa kubainisha miongoni mwa chaguzi walizopewa changamoto zinazowapata wajasiriamali. Asilimia 29.23 ya

watahiniwa walichagua jibu sahihi ambalo ni C “Upatikanaji wa masoko ya bidhaa na huduma”. Asilimia 26.76 ya watahiniwa walichagua A “Ukosefu wa leseni za biashara” ambalo halikuwa jibu sahihi kwa sababu mtu yeyote anayetaka kuwa mjasiriamali akifuata sheria na taratibu zilizowekwa na serikali anaweza kupata leseni bila usumbufu wowote.

Asilimia 17.74 ya watahiniwa walichagua E “Kutokuwepo sera ya uwekezaji” ambalo halikuwa sahihi kwani sera ya uwekezaji na uwezeshaji ipo tangu mwaka 1997. Asilimia 12.15 ya watahiniwa walichagua D “Uwepo wa askari polisi na mgambo wengi maeneo ya mijini”. Yawezekana watahiniwa hao walihusisha uwepo wa askari ambao hupambana na watu wanaovunja sheria kwa kufanya biashara maeneo yasiyoruhusiwa kuwa ni changamoto zinazowakabili wajasiriamali jibu ambalo sio sahihi. Asilimia 13.33 ya watahiniwa walichagua B “Baraza la Udamini la Umoja wa Mataifa” ambalo sio sahihi kwani taasisi hizi zipo hadi katika ngazi ya wilaya na katika baadhi ya vijiji.

**Swali la 13:** Ni chombo gani chenye jukumu la kumchagua Katibu Mkuu wa Umoja wa Mataifa?

- A. Baraza la Udamini la Umoja wa Mataifa.
- B. Baraza Kuu la Umoja wa Mataifa.
- C. Baraza la Usalama la Umoja wa Mataifa.
- D. Sekretarieti ya Umoja wa Mataifa.
- E. Mahakama Kuu ya Kimataifa.

Majibu ya watahiniwa

Chaguo	A	B*	C	D	E	Hawakujibu	Nyingine
Idadi ya watahiniwa	95,564	428,282	126,566	86,600	121,491	3,797	2,869
Asilimia ya watahiniwa	11.05	49.50	14.63	10.01	14.04	0.44	0.33

Swali la 13 lilikuwa linapima uwezo wa watahiniwa kutambua chombo chenye jukumu la kumchagua Katibu Mkuu wa Umoja wa Mataifa. Asilimia 49.50 ya watahiniwa waliweza kuchagua jibu sahihi ambalo ni B “Baraza la Udamini la Umoja wa Mataifa” ambalo sio sahihi kwani taasisi hizi zipo hadi katika ngazi ya wilaya na katika baadhi ya vijiji. Asilimia 10.01 – 14.63 hawakuchagua jibu sahihi na waligawanyika katika chaguzi A, C, D na E. Kuwapo kwa idadi kubwa ya watahiniwa (49.50%) walioweza kutambua chombo kinachomchagua Katibu Mkuu wa Umoja wa Mataifa ikilinganishwa na asilimia 15.46 ya watahiniwa walioweza kutambua chombo kinachomchagua Katibu Mkuu wa Umoja wa Mataifa la 3 kunaonesha kuwa wanafunzi wana uelewa zaidi kuhusu Umoja wa

**Swali la 14:** Mtumishi wa umma ambaye ni Mbunge kwa mujibu wa nafasi yake katika utumishi wa umma ni

- A. Jaji Mkuu
- B. Katibu Mkuu Kiongozi
- C. Mthibiti na Mkaguzi Mkuu wa Hesabu za Serikali
- D. Msajili wa vyama vya siasa
- E. Mwanasheria Mkuu wa Serikali.

Majibu ya watahiniwa

Chaguo	A	B	C	D	E*	Hawakujibu	Nyingine
<b>Idadi ya Watahiniwa</b>	274,158	137,292	182,339	77,402	186,392	4,592	2,994
<b>Asilimia ya Watahiniwa</b>	31.69	15.87	21.08	8.95	21.54	0.53	0.35

Swali la 14 liliwataka watahiniwa kubainisha mtumishi wa umma ambaye ni Mbunge kwa mujibu wa nafasi yake katika utumishi wa umma. Swali hili ni miongoni mwa maswali ambayo hayakujibiwa vizuri kwani ni asilimia 21.54 tu ya watahiniwa ndio waliochagua jibu sahihi ambalo ni E “Mwanasheria Mkuu wa Serikali”. Asilimia 31.69 ya watahiniwa walichagua A “Jaji Mkuu” ambalo halikuwa jibu sahihi. Kuwepo kwa watahiniwa wengi zaidi waliochagua jibu hilo ikilinganishwa na waliochagua jibu sahihi kunaonesha kuwa huenda watahiniwa walishindwa kutofautisha kati ya Jaji Mkuu na Mwanasheria Mkuu wa Serikali. Aidha, asilimia 21.08 ya watahiniwa walichagua C “Mthibiti na Mkaguzi Mkuu wa Hesabu za Serikali” na asilimia 15.87 ya watahiniwa walichagua B “Katibu Mkuu Kiongozi”. Hii inaonesha kuwa hawakuwa na uelewa kabisa wa matakwa ya swali.

Kimsingi swali hili lilipaswa kufanyika vizuri zaidi ukizingatia kuwa vipindi vya Bunge hurushwa moja kwa moja kweye vyombo vya habari. Hivyo, watahiniwa wangekuwa wanafuatilia kwa umakini wangepewa kutambua kwa urahisi kuwa ni Mwanasheria Mkuu wa Serikali ndiye anayeingia bungeni na sio Jaji Mkuu au viongozi wengine waliotajwa kwenye vipotoshi walivyopewa.

## 2.2 Sehemu B: Historia

**Swali la 15:** Mabaki ya Zinjanthropus yaligunduliwa

- A. Kondo
- B. Kalenga
- C. Olduvai
- D. ,VLPLD
- E. Engaruka.

Majibu ya watahiniwa

Chaguo	A	B	C*	D	E	Hawakujibu	Nyingine
Idadi ya watahiniwa	186,393	67,743	426,525	99,921	78,496	3,554	2,537
Asilimia ya watahiniwa	21.54	7.83	49.30	7.83	9.07	0.41	0.29

Swali lilikuwa linapima uwezo wa watahiniwa kutambua mahali yalipogunduliwa mabaki ya Zinjanthropus. Asilimia 49.30 ya watahiniwa waliweza kuchagua jibu sahihi ambalo ni C “Olduvai”. Aidha, watahiniwa waliochagua A (21.54%), B (7.83%), D (7.83%) na E (9.07%) walishindwa kubainisha eneo yalipopatikana mabaki ya watu wa kale (Zinjanthropus) kati ya maeneo ya kihistoria yaliyokuwa yametajwa.

**Swali 16::**DIDDELDKDUDZDPZDNDNLJHQNMID7DQDNDZDOLWRD

- A. Amerika
- B. Amerika kaskazini
- C. Asia
- D. Ulaya
- E. Amerika kusini.

Majibu ya watahiniwa

Chaguo	A	B	C*	D	E	Hawakujibu	Nyingine
Idadi ya watahiniwa	53,573	85,018	338,473	285,385	96,854	3,314	2,552
Asilimia ya watahiniwa	6.19	9.83	39.12	32.99	11.19	0.38	0.29

Swali hili lilihitaji watahiniwa kujua sehemu walipotoka wafanyabiashara ZD NLJHQZD PZDNDNLJHQNMID7DQDNDZDOLWRD walipata jibu sahihi ambalo ni C “Asia”. Aidha, asilimia 32.99 ya watahiniwa waliochagua D “Ulaya” walishindwa kuelewa dhana ya wafanyabiashara wa “mwanzo” kwani wafanyabiashara kutoka Ulaya walikuja Tanganyika



kuanzia karne ya 15 wakitanguliwa na wafanyabiashara kutoka Bara la Asia ambao biashara yao na Afrika Mashariki ilishamiri katika karne ya 8. :DKLQZDZDOLRKDJ%\$HULND%\$HULND.DVNDLQ\$HULND kusini” ambao ni asilimia 27.21 walishindwa kuelewa kuwa hakuna biashara iliyoshamiri baina ya sehemu hizo na Tanganyika.

**Swali la 17:**MDZDSBDWKDULDWDZDODZD:DLOHUHPNDWLNDYLVLZDYD

Uguja ilikuwa

- A. Kukomesha biashara ya utumwa
- B. Kuanzishwa kwa dini ya kikristu
- C. Kuondoa umaskini
- D. Kuanzisha kilimo cha karafuu
- E. Kuanzisha vyama vya siasa.

Majibu ya watahiniwa

Chaguo	A*	B	C	D	E	Hawakujibu	Nyingine
Idadi ya watahiniwa	297,103	180,217	72,231	193,075	114,951	5,157	2,435
Asilimia ya watahiniwa	34.34	20.83	8.35	22.32	13.29	0.60	0.28

Swali lilikuwa linapima uwezo wa watahiniwa kutambua athari za utawala ZD:DLOHUHPNDWLNDYLVLZDYD8OMD:DKLQZD waliweza kuchagua jibu sahihi ambalo ni A “Kukomesha biashara ya NZD :DKLQZD KDZD ZDOLZHP NDKDPXPKDQPNKZD ZD :DLOHUHPNDWLNXRHVKDELDVKDUDKLN\$SLWPLNDDWEDDPZDND 1822, 1845 na 1873. Aidha asilimia 20.83 waliochagua B “Kuanzishwa kwa dini ya kikristu” walishindwa kuelewa kuwa Ukristu ulienezwa katika Pwani D\$LNDDVKDULNLD:DUH\$DOL\$DNDWLNNDUDD\$LOLPLD waliochagua C “Kuondoa umaskini” walishindwa kuelewa kuwa dhamira ya ukoloni ilikuwa ni unyonyaji na siyo kuondoa umaskini, asilimia 22.32 ya walichagua D “Kuanzisha kilimo cha karafuu” walishindwa kuelewa kuwa PRDNDUDDLOLOHYZDQ:DDUDE\$VLR\$DLOHUHPDQDVLOLPLD ya waliochagua E “Kuanzisha vyama vya siasa” walishindwa kuelewa kuwa vyama vya siasa vilianzishwa na wazalendo ili kupinga ukoloni.

**Swali la 18:** Uchaguzi mkuu wa kwanza wa vyama vingi vya siasa katika Tanzania ulifanyika mwaka

- A. 1992
- B. 1990
- C. 1961
- D. 2005
- E. 1995.

### Majibu ya watahiniwa

Chaguo	A	B	C	D	E*	Hawakujibu	Nyingine
Idadi ya watahiniwa	273,038	86,064	179,631	93,475	228,940	1,748	2,273
Asilimia ya watahiniwa	31.56	9.95	20.76	10.80	26.46	0.20	0.26

Swali lilipima uwezo wa watahiniwa kujua lini uchaguzi mkuu wa kwanza wa vyama vingi vya siasa katika Tanzania ulifanyika. Licha ya ukweli kwamba, chaguzi mbalimbali hapa nchini zimekuwa zinatangazwa kwenye vyombo vya habari, ni asilimia 26.46 tu ya watahiniwa waliopata swali hili kwa kuandika jibu sahihi E “1995”. Asilimia 31.56 ya watahiniwa waliochagua A “1992” walishindwa kutofautisha kati ya mwaka wa kuanzishwa kwa mfumo wa vyama vingi vya siasa na mwaka ambao uchaguzi mkuu wa vyama vingi kuelewa kuwa mwaka huo kulikuwa na uchaguzi wa mwisho wa chama kimoja na siyo wa vyama vingi. Aidha, asilimia 20.76 waliochagua C “1961” walishindwa kutofautisha kati ya mwaka ambao Tanganyika ilipata uhuru na mwaka wa uchaguzi wa vyama vingi na watahiniwa asilimia 10.80 waliochagua D “2005” walihusisha uchaguzi mkuu wa tatu wa vyama vingi kinyume na matakwa ya swali.

**Swali la 19:** Elimu kwa wote (UPE) nchini Tanzania ilianzishwa mwaka

- A. 1974
- B. 1970
- C. 1972
- D. 1980
- E. 1977.

### Majibu ya watahiniwa

Chaguo	A*	B	C	D	E	Hawakujibu	Nyingine
Idadi ya watahiniwa	142,572	182,472	211,063	174,694	147,708	4,063	2,597
Asilimia ya watahiniwa	16.48	21.09	24.40	20.19	17.07	0.47	0.30

Tanzania ilianzishwa. Asilimia 16.48 walipata jibu sahihi kwa kuandika A “1974”. Hata hivyo, watahiniwa waliochagua vipotoshi B (21.09%) , C (24.40%), D (20.19%) na E (17.07%) hawakuwa na uelewa wa mwaka

**Swali la 20:** Nchi ya Afrika iliyokuwa inafuata mfumo wa vyama vingi vya siasa mwaka 1980 ni

- A. Zimbabwe
- B. Tanzania
- C. Botswana
- D. Ghana
- E. Ethiopia

Majibu ya watahiniwa

Chaguo	A	B	C*	D	E	Hawakujibu	Nyingine
Idadi ya watahiniwa	212,239	227,762	133,922	162,420	121,755	3,985	3,086
Asilimia ya watahiniwa	24.53	26.33	15.48	18.77	14.07	0.46	0.36

Swali liliwataka watahiniwa kubainisha nchi ya Afrika iliyokuwa inafuata mfumo wa vyama vingi vya siasa mwaka 1980. Ni watahiniwa wachache tu (15.48%) waliopata swali hili kwa kuandika C “Botswana” ambayo ni nchi pekee iliyokuwa inafuata mfumo wa vyama vingi katika kipindi hicho kwani nchi nyingine zilizotajwa katika vipotoshi vya swali hili baada ya kupata uhuru ziliamua kufuata mfumo wa chama kimoja cha siasa hivyo kufanya jumla ya watahiniwa 724,176 sawa na asilimia 83.7 waliochagua kati ya KHUSQ(NMRDVZDOLKLOLSGKDPREEDYDPDYLOLYDVLDVD ulianzishwa tena katika bara la Afrika baada ya mageuzi ya kisiasa na kiuchumi mwanzoni mwa miaka ya 1990.

**Swali la 21:** Makabila maarufu katika Afrika ya Mashariki yaliyojikusisha na biashara kabla ya ukoloni ni

- A. :DDBDNLN:DFKDJ
- B. :DDDDB:DNLNX
- C. :DQPZHL:DDB:DNLNX
- D. :DQPZHL:DDB:DPUDPR
- E. :DDDQPZHLQ:DNDPED

Majibu ya watahiniwa

Chaguo	A	B	C	D	E*	Hawakujibu	Nyingine
Idadi ya watahiniwa	132,642	132,421	211,801	172,943	207,855	4,454	3,053
Asilimia ya watahiniwa	15.33	15.31	24.48	19.99	24.02	0.51	0.35

Swali lilitahini uwezo wa watahiniwa kubaini makabila maarufu katika Afrika ya Mashariki yaliyojijhusisha na biashara kabla ya ukoloni. Ni asilimia 75.11 ya watahiniwa waliochagua vipotoshi vingine walishindwa kuzingatia maneno “makabila maarufu” yaliyokuwa kwenye kiini cha swali hivyo kuchagua makabila ambayo hayakuwa maarufu kwa kazi hiyo.

**Swali la 22:** Familia inaweza kujikwamua kiuchumi iwapo

- A. Mama atajishughulisha na kazi za ndani
- B. Baba ataajiriwa
- C. 24.36%
- D. 48.80%
- E. 5.24%

Majibu ya watahiniwa

Chaguo	A	B	C	D*	E	Hawakujibu	Nyingine
Idadi ya watahiniwa	75,624	105,471	210,793	422,183	45,345	3,046	2,707
Asilimia ya watahiniwa	8.74	12.19	24.36	48.80	5.24	0.35	0.31

Swali lilikuwa linapima uwezo wa watahiniwa kubaini jinsi familia inavyoweza licha ya kuwa mada ya Elimu ya Familia inafundishwa darasani, swala la kujikwamua kiuchumi ni dhana inayotekelezwa kwa vitendo katika familia nyingi. Hata hivyo ni asilimia 48.80 tu ya watahiniwa waliochagua jibu sahihi inayojumuisha wajibu wa wanafamilia wote kwa pamoja tofauti na vipotoshi vingine kwa mfano A “Mama atajishughulisha na kazi za ndani” (8.74%) , (24.36%) ambavyo havikujumuisha wanafamilia wote. Aidha, asilimia 5.24 kujikwamua kiuchumi hakuwezi kusabababishwa na kusali tu.

**Swali la 23:** Kabla ya ukoloni elimu ya jadi ilitolewa kwa njia ya

- A. Sheria za serikali
- B. Jando na unyago
- C. Kwenda vitani
- D. Kusoma vitabu
- E. Shule za awali

Majibu ya watahiniwa

Chaguo	A	B*	C	D	E	Hawakujibu	Nyingine
Idadi ya watahiniwa	116,975	393,461	102,008	90,945	155,258	3,251	3,271
Asilimia ya watahiniwa	13.52	45.48	11.79	10.51	17.95	0.38	0.38

Swali lililenga kupima uwezo wa watahiniwa kubaini njia iliyotumika kutoa HOLPXD MDGL NDEOD D NBB:DKLQZD ZHQ ZDOLZHP NQQLNDMLEXDKLKLDPEDOR%DQBQJDDKLOZDZDOLNLEX D “Kusoma vitabu” (10.51%), na E “Shule za awali” (17.95%) walishindwa kuelewa kuwa elimu kupitia usomaji wa vitabu na shule za awali ilitolewa baada ya ukoloni. Aidha, asilimia 13.52 ya watahiniwa waliochagua A “Sheria za serikali” walishindwa kubaini kuwa kabla ya ukoloni hapakuwa na sheria za serikali na watahiniwa asilimia 11.79 waliojibu C “Kwenda vitani” walishindwa kuelewa kuwa siyo wanajamii wote waliokwenda vitani hivyo njia hii isingefaa kutoa elimu kwa wote.

**Swali la 24:** Makoloni ya Ujerumani katika Afrika yalikuwa

- A. Naijeria, Namibia na Togo
- B. Gambia, Togo na Namibia
- C. Kameruni, Togo na Namibia
- D. Namibia, Tanganyika na Naijeria
- E. Kameruni, Tanganyika na Senegal.

Majibu ya watahiniwa

Chaguo	A	B	C*	D	E	Hawakujibu	Nyingine
Idadi ya watahiniwa	117,099	104,026	112,544	349,140	174,538	4,624	3,198
Asilimia ya watahiniwa	13.53	12.02	13.01	40.36	20.17	0.53	0.37

Swali lilikuwa linapima uwezo wa watahiniwa kubainisha makoloni ya 8MHURDQNDWDSJLND:DKLQZDZHQ ZDOLNRDVZDOLKLOLNZD kuchagua D “Namibia, Tanganyika na Naijeria” ambalo halikuwa jibu sahihi

kwani Naijeria lilikuwa koloni la Uingereza hivyo pia kufanya asilimia 13.53 ya watahiniwa waliochagua kipotoshi A “Naijeria, Namibia na Togo” kukosa swali hili. Aidha, Makoloni kama Gambia na Senegal yaliyopo kwenye vipotoshi hayakuwa makoloni ya Ujerumani hivyo kufanya kipotoshi B “Gambia, Togo na Namibia” kilichojibiwa na asilimia 12.02 ya watahiniwa na E “Kameruni, Tanganyika na Senegal” kilichojibiwa na asilimia 20.17 ya watahiniwa kutokuwa sahihi. Ni watahiniwa asilimia 13.01 tu walioweza Namibia”.

**Swali la 25:** Ni mataifa yapi kati ya yafuatayo yalianzisha umoja wa nchi zisizofungamana na upande wowote?

- A. Ulaya mashariki
- B. Nchi zinazoendelea
- C. Ulaya magharibi
- D. Amerika ya kusini
- E. Amerika ya kaskazini.

Majibu ya watahiniwa

Chaguo	A	B*	C	D	E	Hawakujibu	Nyingine
Idadi ya watahiniwa	118,056	250,583	139,223	212,814	136,540	4,974	2,979
Asilimia ya watahiniwa	13.65	28.96	16.09	24.60	15.78	0.57	0.34

Swali liliwataka watahiniwa kubainisha mataifa yaliyoanzisha umoja wa nchi zisizofungamana na upande wowote. Asilimia 28.96 ya watahiniwa hawa walikuwa na uelewa wa kutosha juu ya dhana ya kutofungamana na upande wowote hivyo kubaini jibu sahihi. Aidha, asilimia 13.65 ya watahiniwa waliojibu A “Ulaya Mashariki”, asilimia 16.09 ya watahiniwa waliojibu C “Ulaya Magharibi”, asilimia 24.60 ya watahiniwa waliojibu D “Amerika ya Kusini” na asilimia 15.78 ya watahiniwa waliochagua E “Amerika ya Kaskazini” walishindwa kuelewa dhana ya nchi zisizofungamana na upande wowote hivyo kuzihusisha nchi zilizoendelea.

**Swali la 26:**

- A. Vita Kuu ya Kwanza
- B. Vita Kuu ya Pili
- C. Mkutano wa Berlin
- D. Kuundwa kwa UNO
- E. .XKLQZDNZD:DUHQ

Majibu ya watahiniwa

Chaguo	A	B	C*	D	E	Hawakujibu	Nyingine
Idadi ya watahiniwa	218,366	187,894	267,219	82,351	102,785	3,591	2,963
Asilimia ya watahiniwa	25.24	21.72	30.89	9.52	11.88	0.42	0.34

Swali lilitahini uelewa wa watahiniwa juu ya kipindi ambacho wajerumani waliitawala Tanganyika. Asilimia 30.89 ya watahiniwa walipata swali hili kwa kuandika C “Mkutano wa Berlin” kwani baada ya mkutano huo ndipo makoloni yaligawanywa na Tanganyika ikawa chini ya Ujerumani. Aidha watahiniwa wengi (25.24%) walichagua A “Vita Kuu ya Kwanza” ambalo halikuwa jibu sahihi kwani watahiniwa hawa walishindwa kuelewa kuwa baada ya vita kuu ya kwanza, Ujerumani ilinyang’anywa makoloni yake yote na Tanganyika ikawa chini ya Uingereza. Aidha, asilimia 21.72 walichagua B “Vita Kuu ya Pili” ambalo pia halikuwa jibu sahihi kwani kipindi hicho Ujerumani ilishanyang’anywa makoloni yake na ilianzisha vita hiyo ili mtiririko wa matukio ya kihistoria kwani UNO iliundwa mara baada ya vita ya mgawanyo wa makoloni.

**Swali la 27:** Katika Zama za Mwanzo za Mawe binadamu

- A. Alianza kufuga wanyama na ndege
- B. Aligundua moto
- C. Alijijhusisha na kilimo na biashara
- D. Aliongeza uwezo wa kuzalisha chakula
- E. Aliishi kwa kutegemea mazingira.

Majibu ya watahiniwa

Chaguo	A	B	C	D	E*	Hawakujibu	Nyingine
Idadi ya watahiniwa	102,988	311,206	79,384	79,666	285,394	2,728	3,803
Asilimia ya watahiniwa	11.90	35.97	9.18	9.21	32.99	0.32	0.44

Swali hili lilitahini ufahamu wa watahiniwa juu ya maendeleo ya maisha (35.97%) walichagua B “Aligundua moto” ambalo sio jibu sahihi kwani moto uligunduliwa wakati wa zama za kati. Aidha, asilimia 11.90 walichagua A “Alianza kufuga wanyama na ndege”, asilimia 9.18 walichagua C “Alijijhusisha na kilimo na biashara” na asilimia 9.21 walichagua D “Aliongeza uwezo wa kuzalisha chakula” ambayo pia hayakuwa majibu sahihi kwani yote yalitokea baada ya zama za mwanzo. Ni watahiniwa (32.99%) tu walioweza kutoa jibu sahihi E “Aliishi kwa kutegemea mazingira”.

**Swali la 28:** Jamii zilizokuwa maarufu kwa kufua chuma hapa Tanganyika ni pamoja na

- A. :DSDUHQ:DLP
- B. :DSDUHQ:DJBR
- C. :DLPQ:DVMRD
- D. :DSDUHQ:DMDOR
- E. :DLPQ:DJBR

Majibu ya watahiniwa

Chaguo	A*	B	C	D	E	Hawakujibu	Nyingine
Idadi ya watahiniwa	168,373	230,518	188,098	162,455	107,486	5,153	3,086
Asilimia ya watahiniwa	19.46	26.64	21.74	18.78	12.42	0.60	0.36

Swali liliwataka watahiniwa kubainisha jamii zilizokuwa maarufu katika ufuaji wa chuma hapa Tanganyika. Jumla ya watahiniwa 168,373 sawa na asilimia 19.46 walichagua A\* “Alianza kufuga wanyama na ndege”. Aidha, jumla ya watahiniwa 230,518 sawa na asilimia 26.64 walichagua B “Aligundua moto” ambalo sio jibu sahihi kwani moto uligunduliwa wakati wa zama za kati. Aidha, jumla ya watahiniwa 188,098 sawa na asilimia 21.74 walichagua C “Alijijhusisha na kilimo na biashara” na jumla ya watahiniwa 162,455 sawa na asilimia 18.78 walichagua D “Aliongeza uwezo wa kuzalisha chakula” ambayo pia hayakuwa majibu sahihi kwani yote yalitokea baada ya zama za mwanzo. Ni watahiniwa (12.42%) tu walioweza kutoa jibu sahihi E “Aliishi kwa kutegemea mazingira”.



**Swali la 29:** Soko kuu la watumwa Zanzibar lilifungwa mwaka

- A. 1873
- B. 1822
- C. 1845
- D. 1820
- E. 1900.

Majibu ya watahiniwa

Chaguo	A*	B	C	D	E	Hawakujibu	Nyingine
Idadi ya watahiniwa	304,284	146,914	230,860	77,827	97,325	4,642	3,317
Asilimia ya watahiniwa	35.17	16.98	26.68	9.00	11.25	0.54	0.38

Swali hili liliwataka watahiniwa kubainisha mwaka ambao soko kuu la utumwa = 1873. Aidha, asilimia 16.98 ya watahiniwa waliochagua B “1822” na asilimia 26.68 walichagua C “1845” walikosa swali hili kwani walihusisha miaka ambayo mikataba mbalimbali iliyolenga kukomesha biashara ya utumwa iliposainiwa kinyume na matakwa ya swali. Hata hivyo, asilimia 9.0 ya watahiniwa waliochagua D “1820” na asilimia 11.25 ya watahiniwa waliochagua E “1900” hawakuwa na uelewa wowote juu ya swali hili kwani miaka hiyo haina uhusiano wa moja kwa moja na ukomeshaji wa biashara ya utumwa.

**Swali la 30:** Mojawapo ya athari za kugawanywa kwa bara la Afrika ilikuwa

- A. Kudumaa kwa viwanda vya Afrika
- B. Kuboreshwa kwa uchumi wa jadi
- C. Kudumisha utamaduni wa Kiafrika
- D. Kuanza kwa biashara ya utumwa.

Majibu ya watahiniwa

Chaguo	A	B*	C	D	E	Hawakujibu	Nyingine
Idadi ya watahiniwa	115,531	215,039	124,262	174,797	226,690	4,978	3,872
Asilimia ya watahiniwa	13.35	24.86	14.36	20.20	26.20	0.58	0.45

Swali liliwataka watahiniwa kubainisha athari za kugawanywa kwa Bara la Afrika. Jumla ya watahiniwa 215,039 sawa na asilimia 24.86 walipata

swali hili kwa kuchagua jibu sahihi B “Kudumaa kwa viwanda vya Afrika”.  
 :DDKLOZDKDZDZDOLNNDQMOHZDZDNDKMDNDKLDLPKBB  
 kwa viwanda vilivyokuwepo kabla ya uvamizi wa kikoloni. Asilimia 47.91 ya  
 ZDDKLOZDZDOLNLEKINZDYLZDQDYD:DDULNDKBBHVKZD  
 kwa uchumi wa jadi” na D “Kudumisha utamaduni wa Kiafrika” walihusisha  
 ukoloni na maendeleo ya viwanda, uchumi na utamaduni wa Afrika mambo  
 ambayo siyo sahihi kwani wakoloni walikuwa na athari hasi katika sekta  
 hizo. Aidha asilimia 26.20 ya watahiniwa waliojibu E “Kuanza kwa biashara  
 ya utumwa” walihusisha kipindi cha ukoloni na biashara ya utumwa jambo  
 ambalo siyo sahihi kwani utumwa ulikomeshwa kabla ya ukoloni.

**Swali la 31:** Taifa la pili kuitawala Zanzibar lilikuwa

- A. Uingereza
- B. Ujerumani
- C. Ureno
- D. Oman
- E. Ufaransa.

Majibu ya watahiniwa

Chaguo	A*	B	C	D	E	Hawakujibu	Nyingine
Idadi ya watahiniwa	292,891	249,737	130,983	95,830	88,238	4,092	3,398
Asilimia ya watahiniwa	33.85	28.87	15.14	11.08	10.20	0.47	0.39

Swali liliwataka watahiniwa kubainisha taifa la pili kuitawala Zanzibar.  
 :DDKLOZDZHQLZDOLSDDWZDOLKLOLNZDNDQLND\$LOHUHP´  
 Aidha watahiniwa 249,737 sawa na asilimia 28.87 walikosa swali hili  
 NZDNDQLND%8MHURDQ:DDKLOZDKDZDZDOLKXLVKDNDZDODZD  
 :DMHURDQNDW7DQDNDODNLOZDOLVKLQZDNDMOHZDND=DDPEDU  
 haikuwa imeungana na Tanganyika katika kipindi hicho. Asilimia 15.14  
 waliojibu C “Ureno” na asilimia 10.20 ya waliojibu E “Ufaransa” hawakuwa na  
 MOHZDZDVZDOLKLOLNZDQDUHBB:DDUDQDKDZDNDNDZDOD=DDPEDU  
 na watahiniwa 95,830 sawa na asilimia 11.08 waliochagua D “Oman”  
 walishindwa kuelewa kuwa utawala wa Sultani kutoka Omani ulikuwa wa  
 mwanzo.

**Swali la 32:** Bidhaa zilizoletwa Tanganyika kutoka Bara la Asia kuanzia karne ya nane zilikuwa ni pamoja na

- A. Pembe za ndovu na dhahabu
- B. Ngozi na bunduki
- C. Chumvi na shaba
- D. Nguo na ngano
- E. Nguo na watumwa.

Majibu ya watahiniwa

Chaguo	A	B	C	D*	E	Hawakujibu	Nyingine
<b>Idadi ya watahiniwa</b>	410,175	111,970	129,919	154,906	51,052	3,933	3,214
<b>Asilimia ya watahiniwa</b>	47.41	12.94	15.02	17.90	5.90	0.45	0.37

Swali lilimtaka mtahiniwa kubainisha bidhaa zilizoletwa Tanganyika kutoka Bara la Asia kuanzia karne ya nane. Jumla ya watahiniwa 154,906 sawa na asilimia 17.90 walipata swali hili kwa kuchagua jibu sahihi D “Nguo na ngano”. Aidha, watahiniwa wengi walikosa swali hili kwa kuchagua vipotoshi ambavyo havikuwa na bidhaa zilizoletwa mfano asilimia 47.41 ya watahiniwa walichagua A “Pembe za ndovu na dhahabu” ambazo ni bidhaa zilizochukuliwa kutoka Afrika na siyo kuletwa na wafanyabiashara hao na asilimia 12.94 ya watahiniwa walichagua B “Ngozi na bunduki” ambapo ngozi ni moja ya bidhaa zilichukuliwa na siyo kuletwa. Aidha, asilimia 15.02 ya watahiniwa waliochagua C “Chumvi na shaba” walishindwa kuelewa kuwa bidhaa hizi zilipatikana Afrika na wafanyabiashara wa kigeni walikuja kuzitafuta na asilimia 5.90 ya watahiniwa waliochagua E “Nguo na watumwa” hawakuelewa kuwa watumwa walikuwa ni bidhaa muhimu kutoka Afrika katika kipindi hicho.

### 2.3 Sehemu C: Jiografia

**Swali la 33:** Katika kuonesha mahali kwa kutumia mistari ya gridi katika ramani huanza kusomwa namba za mistari gani?

- A. Ulalo halafu wima.
- B. :LPDKDODDOR
- C. Kushoto halafu kulia.
- D. Kulia halafu juu.
- E. Kulia halafu kushoto.

Majibu ya watahiniwa

Chaguo	A	B*	C	D	E	Hawakujibu	Nyingine
Idadi ya watahiniwa	364,911	271,345	101,723	54,818	66,455	3,070	2,847
Asilimia ya watahiniwa	42.18	31.36	11.76	6.34	7.68	0.35	0.33

Swali hili lilipima uelewa wa watahiniwa kuhusu namna ya kusoma mistari ya gridi katika ramani. Asilimia 42.18 ya watahiniwa walishindwa kutambua namna sahihi ya kusoma mistari ya gridi kwa kuchagua A “Ulalo halafu wima” ambalo ni kinyume cha jibu sahihi. Ni asilimia 31.36 tu ya watahiniwa ZDOLZHD NPE FKDJ% LPD KDODDORND QMLEX/DKLLK kwani katika usomaji wa mistari ya gridi mistari inayoongezeka ukubwa wa nyuzi kuelekea mashariki ambayo ni mistari ya wima husomwa kwanza na kufuatiwa na mistari ambayo inaongezeka ukubwa wa nyuzi kuelekea NDVNDLPEDBPLVDULDDORDDKLDZDZDOLRKDJ& D (6.34%) na E (7.68%) hawakufahamu namna sahihi ya kusoma mistari ya gridi katika ramani. Aidha asilimia ndogo sana 0.35 ya watahiniwa hawakujibu swali hili.

**Swali la 34:** Mambo muhimu ya kuzingatia katika uendeshaji wa shughuli za uchukuzi ni

- A. Mtaji, sura ya nchi, uzalishaji na biashara
- B. Teknolojia, serikali, mtaji na biashara
- C. Mtaji, sura ya nchi, watu na viwanda
- D. Serikali, mashirika, mtaji na watu
- E. Teknolojia, mtaji, uzalishaji na biashara.

### Majibu ya watahiniwa

Chaguo	A	B	C	D	E*	Hawakujibu	Nyingine
Idadi ya watahiniwa	184,967	145,098	142,868	96,842	288,544	3,963	2,887
Asilimia ya watahiniwa	21.38	16.77	16.51	11.19	33.35	0.46	0.33

Swali hili lilitahini uelewa wa watahiniwa kuhusu mambo muhimu katika ~~MGHVK DML ZD VKXKOL PFKMK, GDGLD NOXZD ZDKLQZD LQ~~ mtawanyiko katika uchaguzi wa majibu yao ambapo ni asilimia 33.35 tu ya watahiniwa waliweza kujibu swali kwa usahihi kwa kuchagua E “Teknolojia, mtaji, uzalishaji na biashara”. Aidha asilimia 21.38 ya watahiniwa waliandika chaguo A ambalo lina ‘sura ya nchi’ lakini halina ‘teknolojia’ ambayo ni muhimu katika uendeshaji wa shughuli za uchukuzi kwani ukiwa na teknolojia unaweza kuendesha shughuli za uchukuzi kwa urahisi zaidi. Asilimia 16.51 ya watahiniwa waliochagua C “Mtaji, sura ya nchi, watu na viwanda”, walishindwa kutambua kuwa watu na viwanda si mahitaji muhimu katika uendeshaji wa shughuli za uchukuzi.

**Swali la 35:** Biashara ya ndani ni ile inayohusisha bidhaa

- Zinazotengenezwa nje ya nchi
- Zinazotengenezwa na kuuzwa ndani ya nchi
- Zinazozalishwa ndani ya nchi
- Zinazotengenezwa na kuuzwa nje ya nchi
- Zinazouzwa nje ya nchi.

### Majibu ya watahiniwa

Chaguo	A	B*	C	D	E	Hawakujibu	Nyingine
Idadi ya watahiniwa	104,839	423,663	200,827	87,474	44,451	1,757	2,158
Asilimia ya watahiniwa	12.12	48.97	23.21	10.11	5.14	0.20	0.25

Swali lilimtaka watahiniwa kubainisha bidhaa ambazo zinahusisha biashara ya ndani. Hili ni moja kati ya maswali ambayo yalikuwa na ufaulu mzuri kwani asilimia 48.97 ya watahiniwa waliweza kuchagua jibu sahihi ambalo ni B “zinazotengenezwa na kuuzwa ndani ya nchi”. Hii inaonesha kuwa watahiniwa hao wana ufahamu mkubwa kuhusu biashara ya ndani. Asilimia 23.21 ya watahiniwa walichagua C ‘Zinazozalishwa ndani ya nchi’ ambayo ni kweli inahusisha biashara ya ndani, lakini, watahiniwa hao hawakubaini kuwa ili iitwe biashara ya ndani bidhaa zinatakiwa pia kuuzwa

ndani ya nchi. Asilimia 27.37 ya watahiniwa walichagua kati ya chaguzi A “Zinazotengenezwa nje ya nchi”, D “Zinazotengenezwa na kuuzwa nje ya nchi” na E “Zinazouzwa nje ya nchi” jambo linaloonesha kuwa hawafahamu biashara ya ndani inahusisha bidhaa za aina gani.

**Swali la 36:** ZDSREDOLZDNLORHWDNZHEDUGKLEZDNLOLKZDQMHIX

wa sentimeta 5 kwenye ramani, kipimio cha ramani ni

- A. 1:20000
- B. 1:100000
- C. 1:50000
- D. 1:500000
- E. 1:10000.

Majibu ya watahiniwa

Chaguo	A	B	C	D*	E	Hawakujibu	Nyingine
Idadi ya watahiniwa	120,234	118,380	285,840	267,459	66,868	3,726	2,662
Asilimia ya watahiniwa	13.90	13.68	33.04	30.91	7.73	0.43	0.31

Swali lilimtaka mtahiniwa kukokotoa kipimio cha ramani, ikiwa amepewa urefu katika ardhi na urefu katika ramani. Ufaulu wa watahiniwa katika swali hili ulikuwa ni wa kuridhisha ukilinganishwa na ufaulu katika maswali mengine ya sehemu C kwani asilimia 30.91 ya watahiniwa waliweza kuchagua jibu sahihi D “1:500000”. Hii inaashiria kuwa watahiniwa hawa wanafahamu namna ya kukokotoa kipimio cha ramani kama ifuatavyo:

Njia:

$$\text{Kipimio} = \frac{\text{umbali katika ramani}}{\text{umbali katika ardhi}}$$

$$= \frac{\text{Sentimita } 5}{\text{Kilomita } 25}$$

,NLZDNP VP

$$= \frac{\text{Sm } 5}{\text{Sm } 2500000}$$

$$\text{Kipimio} = 1: 500000$$

Asilimia 33.04 ya watahiniwa walichagua C “1:50000” ambapo walikokotoa

jibu kwa kutumia kanuni ya sentimita moja katika ardhi inawakilishwa na sentimita 10,000 katika ramani. Aidha, watahiniwa waliochagua A (13.90%), B (13.68%) na E (7.73%) walikuwa hawana uelewa wa namna ya kukokotoa kipimio cha ramani.

**Swali la 37:** Jua la utosi katika mwezi Disemba huwa katika

- A. Kizio cha Kusini
- B. Tropiki ya Kansa
- C. ,NZHD
- D. Kizio cha Kaskazini
- E. Tropiki ya Kaprikoni.

Majibu ya watahiniwa

Chaguo	A	B	C	D	E*	Hawakujibu	Nyingine
Idadi ya watahiniwa	91,636	253,707	237,207	88,607	186,231	4,596	3,185
Asilimia ya watahiniwa	10.59	29.32	27.42	10.24	21.53	0.53	0.37

Swali lilimtaka mtahiniwa kubainisha sehemu ya dunia ambayo hupata jua ODNDWDPZHLLVHPED:DDKLOZDZDFKDFKHZDOLZHP kuchagua jibu sahihi ambalo ni E “Tropiki ya kaprikoni”. Asilimia 29.32 ya watahiniwa walichagua B “Tropiki ya Kansa” ambayo hupata jua la utosi NDWDPZHLLVHPED:DDKLOZDZDFKDFKHZDOLZHP D (10.24) hawakuwa na uelewa wa swali. Hata hivyo asilimia 0.53 ya watahiniwa hawakujibu swali hili.

**Swali la 38:** Bainisha vyanzo vya umeme kati ya vifuatavyo:

- A. Nguvu ya maji, madini na nyaya
- B. Upepo, nguvu ya maji na transfoma
- C. Nguvu ya maji, upepo na jua
- D. Makaa ya mawe, nyaya na transfoma
- E. Nguvu ya maji, transfoma na makaa ya mawe.

Majibu ya watahiniwa

Chaguo	A	B	C*	D	E	Hawakujibu	Nyingine
Idadi ya watahiniwa	110,290	157,170	353,527	91,850	144,985	3,984	3,363
Asilimia ya watahiniwa	12.75	18.17	40.86	10.62	16.76	0.46	0.39

Swali lilimtaka mtahiniwa kubainisha vyanzo vya umeme. Hili ni kati ya maswali ambayo yalikuwa na ufaulu mzuri kwani asilimia 40.86 ya watahiniwa waliweza kuchagua jibu sahihi ambalo ni C “Nguvu ya maji, ~~SHSBNM:DDKLOZDZHOLEZDOLRDKJDS%~~

D (10.62%) na E (16.76%) walishindwa kutofautisha vyanzo vya umeme ~~QYLLDPEDOLPEDOLYLYQYRLNDNDWWDMLQXDJLVKDM LZDRHPH~~ kama vile makaa ya mawe, madini, transfoma na nyaya.

**Swali la 39:** Picha iliyopigwa katika uoto wa savana huonesha

- A. Mimitu minene
- B. Nyasi ndefu
- C. Miti iliyochongoka juu
- D. Miti yenye umbile la mwamvuli
- E. Nyasi fupi.

Majibu ya watahiniwa

Chaguo	A	B*	C	D	E	Hawakujibu	Nyingine
Idadi ya watahiniwa	289,524	177,017	90,467	157,766	142,135	5,048	3,212
Asilimia ya watahiniwa	33.46	20.46	10.46	18.24	16.43	0.58	0.37

Swali liliwataka watahiniwa kubainisha sifa ya uoto wa savana. Ni asilimia 20.46 tu ya watahiniwa waliweza kujibu swali kwa usahihi kwa kuchagua % ~~1DVL QHKKDKLOZD KDZD ZDOLZHP NEDLQNZD QVL QHK~~

hupatikana katika hali ya hewa ya Savana. Asilimia 33.46 ya watahiniwa walichagua A “Mimitu minene” na asilimia 18.24 ya watahiniwa walichagua ~~OLVHGR ELOHODPZDPYXLDPEDB/LDDKDOLDKHZDD,NZHW~~

Chaguo C “Miti iliyochongoka juu” ni sifa ya uoto unaopatikana katika hali ya hewa ya baridi na chaguo E “Nyasi fupi” ni sifa ya uoto unaopatikana katika hali ya hewa ya kitropiki hivyo watahiniwa waliochagua majibu hayo hawakuwa na uelewa wa swali.

**Swali la 40:** Athari kuu za viwanda katika mazingira ni

- A. Kuchafua maji, hewa na harufu mbaya
- B. Kutoa moshi na matumizi makubwa ya nguvu ya nishati
- C. Uchafuzi wa hewa, udongo na harufu mbaya
- D. Kumwaga kemikali na kutoa moshi
- E. Uchafuzi wa hewa, maji na ardhi.



## ODMLEX:DDKLOZD

Chaguo	A	B	C	D	E*	Hawakujibu	Nyingine
Idadi ya watahiniwa	245,774	135,313	91,652	133,659	251,309	3,960	3,502
Asilimia ya watahiniwa	28.41	15.64	10.59	15.45	29.05	0.46	0.40

Swali lilikuwa linapima uelewa wa watahiniwa kuhusu athari kuu za viwanda katika mazingira. Jibu sahihi lilikuwa ni E “Uchafuzi wa hewa, maji na ardhi”. Ni asilimia 29.05 tu ya watahiniwa waliweza kulijibu swali hili kwa usahihi. Majibu mengine ya watahiniwa yalikuwa na mgawanyiko unaoonesha kuwa watahiniwa walikuwa na uelewa mdogo wa athari kuu za viwanda katika mazingira. Asilimia 28.41 ya watahiniwa waliochagua A “Kuchafua maji, hewa na harufu mbaya” na asilimia 10.59 walichagua C “Uchafuzi wa hewa, udogo na harufu mbaya”, walishindwa kubaini kuwa harufu mbaya inatokana na uchafuzi wa hewa. Asilimia 15.64 ya watahiniwa waliochagua B “Kutoa moshi na matumizi makubwa ya nguvu ya nishati” hawakuwa na MOHZD ZD MLEXDDKLOZD DVLOLPLD ZDOLRKDJX 'ZDOLNXdQ ufahamu kuhusu athari ndogondogo za viwanda katika mazingira lakini walishindwa kubaini athari kuu za viwanda kama ilivyoainishwa katika kiini cha swali.

**Swali la 41:** Zao la mkonge hulimwa katika mikoa ipi Tanzania?

- Tanga na Mbeya.
- Morogoro na Pwani.
- Morogoro na Tanga.
- Kilimanjaro na Manyara.
- Mtwara na Singida.

Majibu ya watahiniwa

Chaguo	A	B	C*	D	E	Hawakujibu	Nyingine
Idadi ya watahiniwa	221,001	139,216	271,703	116,091	109,130	4,886	3,142
Asilimia ya watahiniwa	25.54	16.09	31.40	13.42	12.61	0.56	0.36

Swali lilimtaka mtahiniwa kubainisha mikoa ya Tanzania ambayo zao la Mkonge hulimwa. Mtawanyiko wa ufaulu wa watahiniwa katika swali hili unathahirisha uelewa mdogo walionao watahiniwa juu ya kilimo cha zao la Mkonge katika nchi ya Tanzania. Ni asilimia 31.40 tu ya watahiniwa waliweza kuchagua jibu sahihi ambalo ni C “Morogoro na Tanga”. Asilimia 25.54 ya watahiniwa walichagua A “Tanga na Mbeya” hali inayoonesha



Swali hili lilitahini uelewa wa watahiniwa kuhusu njia za kuzuia mafuriko. Swali hili lilikuwa na ufaulu mzuri kwani watahiniwa wengi 53.97% waliweza kuzuia mafuriko. Chaguo A (6.08%) na E (9.95%) walishindwa kubaini kuwa sababu zilizoainishwa katika vipotoshi hivyo zinachochea kuwepo kwa mafuriko. Chaguo A “Kujenga nyumba imara” liliwavutia asilimia 20.23 ya watahiniwa kwani waliamini kuwa nyumba imara haziwezi kubomoka mafuriko yakitokea. Chaguo E “Kujenga nyumba imara” walishindwa kubaini kuwa sababu zilizoainishwa kuzuia kasi ya mafuriko ambayo yanaweza kusababisha uharibifu katika sehemu ya makazi au katika mashamba.

**Swali la 44:** Sehemu ya jangwa ambayo maji hupatikana huitwa

- A. Chemchemi
- B. Visiwa
- C. Oasis
- D. Mito
- E. Bonde.

Majibu ya watahiniwa

Chaguo	A	B	C*	D	E	Hawakujibu	Nyingine
Idadi ya watahiniwa	286,169	120,736	277,970	105,653	67,764	3,747	3,130
Asilimia ya watahiniwa	33.08	13.96	32.13	12.21	7.83	0.43	0.36

Swali lilipima uwezo wa watahiniwa kutambua sehemu ya jangwa ambayo maji hupatikana. Asilimia 32.13 ya watahiniwa walibaini jibu sahihi ambalo ni Chemchemi. Chaguo A (33.08%) waliochagua A “Chemchemi”, asilimia 12.21 waliochagua D “Mito” na asilimia 7.83 waliochagua E “Bonde”, walikuwa na uelewa wa jumla wa sehemu mbalimbali zinazopatikana maji lakini walishindwa kuelewa kuwa Oasis ni sehemu pekee kati ya vipotoshi vilivyotolewa katika swali hili ambayo maji hupatikana katika jangwa kwani chemchemi, mito na mabonde hupatikana katika maeneo mengine ya hali ya hewa. Aidha, asilimia 13.96 ya watahiniwa waliochagua B “Visiwa” walikuwa na uelewa kuwa visiwa vimezungukwa na maji, lakini wakashindwa kuelewa kuwa katika hali ya jangwa hakuna visiwa.

**Swali la 45:** Faida ya matumizi mrudio katika utunzaji wa mazingira ni

- A. Kupanga kazi mradi
- B. Uzalishaji wa bidhaa mbalimbali
- C. Kupunguza taka
- D. Kutengeneza taka
- E. Kuuza taka.

Majibu ya watahiniwa

Chaguo	A	B	C*	D	E	Hawakujibu	Nyingine
Idadi ya watahiniwa	92,782	360,988	292,118	64,281	47,303	5,109	2,588
Asilimia ya watahiniwa	10.72	41.72	33.76	7.43	5.47	0.59	0.30

Swali lilitahini uelewa wa watahiniwa kuhusu faida za matumizi mrudio katika utunzaji wa mazingira. Asilimia 33.76 ya watahiniwa waliweza kuchagua jibu sahihi C ‘Kupunguza taka’. Asilimia 41.72 ya watahiniwa waliandika chaguo B ‘Uzalishaji wa bidhaa mbalimbali’, walishindwa kutambua kuwa hiyo ni faida ya matumizi mrudio kiuchumi wakati swali lilihusu faida ya matumizi mrudio katika utunzaji wa mazingira. Aidha, watahiniwa waliochagua A (10.72%), D (7.43%) na E (5.47%) hawakuwa na uhakika wa jibu sahihi na asilimia 0.59 ya watahiniwa hawakujibu swali hili.

**Swali la 46:** Jua linaonekana kubwa kuliko nyota zingine kwa sababu

- A. Lina joto kali kuliko nyota zingine
- B. Lina mwanga mkali kuliko wa nyota zingine
- C. Linatupatia nguvu ya jua
- D. Liko mbali sana na dunia
- E. Liko karibu zaidi na dunia.

Majibu ya watahiniwa

Chaguo	A	B	C	D	E*	Hawakujibu	Nyingine
Idadi ya watahiniwa	112,679	280,762	74,715	125,329	263,419	4,480	3,785
Asilimia ya watahiniwa	13.02	32.45	8.64	14.49	30.45	0.52	0.44

Swali lilitahini uelewa wa watahiniwa kuhusu sababu zinazolifanya jua kuonekana kubwa kuliko nyota zingine. Ni asilimia 30.45 tu ya watahiniwa waliweza kutambua jibu sahihi kwa kuchagua E “Liko karibu zaidi na dunia”. Asilimia 13.02 walichagua A “Lina mwanga mkali kuliko wa nyota zingine”, Asilimia 13.02 walichagua A “Lina

joto kali kuliko nyota zingine” na asilimia 14.47 walichagua D “Liko mbali asilimia 8.64 ya watahiniwa waliochagua C “Linatupatia nguvu ya jua” walishindwa kuelewa kuwa swali lilitaka sababu ya jua kuonekana kubwa kuliko nyota nyingine na siyo faida ya jua.

**Swali la 47:** Shirika la umoja wa mataifa linalohusika na uthibitisho wa ubora wa mazao huitwa

- A. 81,8
- B. FAO
- C. :2
- D. UNESCO
- E. 816

Majibu ya watahiniwa

Chaguo	A	B*	C	D	E	Hawakujibu	Nyingine
Idadi ya watahiniwa	108,269	434,698	126,540	113,992	74,542	4,079	3,049
Asilimia ya watahiniwa	12.51	50.24	14.63	13.18	8.62	0.47	0.35

Swali hili lilikuwa linapima uwezo wa watahiniwa kubaini shirika la Umoja wengi walikuwa na uelewa wa swali hili kwani zaidi ya nusu ya watahiniwa (50.24%) walijibu kwa usahihi kwa kuandika B “FAO”. Hata hivyo watahiniwa waliochagua A (12.51%), C (14.63%), D (13.18%) na E (8.62%) watahiniwa hawakujibu swali hili.

**Swali la 48:** Maeneo ambayo ufugaji wa jadi hufanyika kwa kiwango kikubwa nchini Tanzania ni

- A. Lindi, Mtwara, Shinyanga, Mwanza na Mbeya
- B. Kigoma, Mwanza, Kilimanjaro, Arusha na Lindi
- C. Shinyanga, Mwanza, Dodoma, Arusha na Mara
- D. Mwanza, Shinyanga, Mbeya, Tanga na Morogoro
- E. Mwanza, Shinyanga, Mbeya, Tanga na Lindi.

## Majibu ya watahiniwa

Chaguo	A	B	C*	D	E	Hawakujibu	Nyingine
<b>Idadi ya watahiniwa</b>	130,081	165,592	309,279	160,098	92,240	4,743	3,136
<b>Asilimia ya watahiniwa</b>	15.04	19.14	35.75	18.50	10.66	0.55	0.36

Swali lilikuwa linapima uwezo wa watahiniwa kutambua maeneo ambayo ufugaji wa jadi hufanyika kwa kiwango kikubwa nchini Tanzania. Jibu sahihi la swali hili ni C “Shinyanga, Mwanza, Dodoma, Arusha na Mara” ambalo lilichaguliwa na asilimia 35.75 ya watahiniwa. Hii inaashiria kuwa watahiniwa wengi wanafahamu mikoa maarufu katika ufugaji wa jadi. ~~DKLQZD ZDOLRKDJX YLSWKL\$%~~ na E (10.66%) walishindwa kutambua kuwa katika mikoa ya Lindi, Tanga, Mbeya na Mtwara ufugaji wa jadi haufanyiki kwa kiwango kikubwa. Hata hivyo swali hili halikujibiwa na watahiniwa 4,743 ambao ni sawa na asilimia 0.55 ya watahiniwa waliofanya mtihani.

**Swali la 49:** Mgawanyo wa Bonde la Ufa la Afrika Mashariki na kuunda tawi la Mashariki na Magharibi umeanzia ziwa

- A. Viktoria
- B. Tanganyika
- C. Natroni
- D. Nyasa
- E. Manyara.

## Majibu ya watahiniwa

Chaguo	A	B	C	D*	E	Hawakujibu	Nyingine
<b>Idadi ya watahiniwa</b>	281,764	221,238	130,762	171,604	53,495	3,853	2,453
<b>Asilimia ya watahiniwa</b>	32.57	25.57	15.11	19.83	6.18	0.45	0.28

Swali lilikuwa linapima uwezo wa watahiniwa kutambua Ziwa ambalo mgawanyo wa Bonde la Ufa la Afrika Mashariki ulipoanzia na kuunda tawi la mashariki na magharibi. Jibu sahihi ni D ‘Nyasa’ ambalo lilichaguliwa na asilimia 19.83 tu ya watahiniwa. Asilimia 32.57 ya watahiniwa walichagua A ‘Victoria’. Mwelekeo huu wa majibu unadhihirisha kuwa watahiniwa hawafahamu ramani ya Afrika Mashariki na mgawanyo wa Bonde la Ufa la Afrika Mashariki kwani ziwa Victoria haliko katika Bonde la Ufa. Asilimia 25.57 ya watahiniwa waliochagua B ‘Tanganyika’ wanafahamu kuwa ziwa Tanganyika lipo katika bonde la ufa la Afrika Mashariki lakini walishindwa

kutambua kuwa halipo katika mwanzo wa mgawanyo wa bonde hilo. Aidha watahiniwa waliochagua C (15.11%) na E (6.18%) walishindwa kufahamu jibu sahihi na watahiniwa 3,853 (0.45%) hawakujibu kabisa swali hili.

**Swali la 50:** Soma ramani ya mistari ya kontua kisha iibu swali linalofuata:

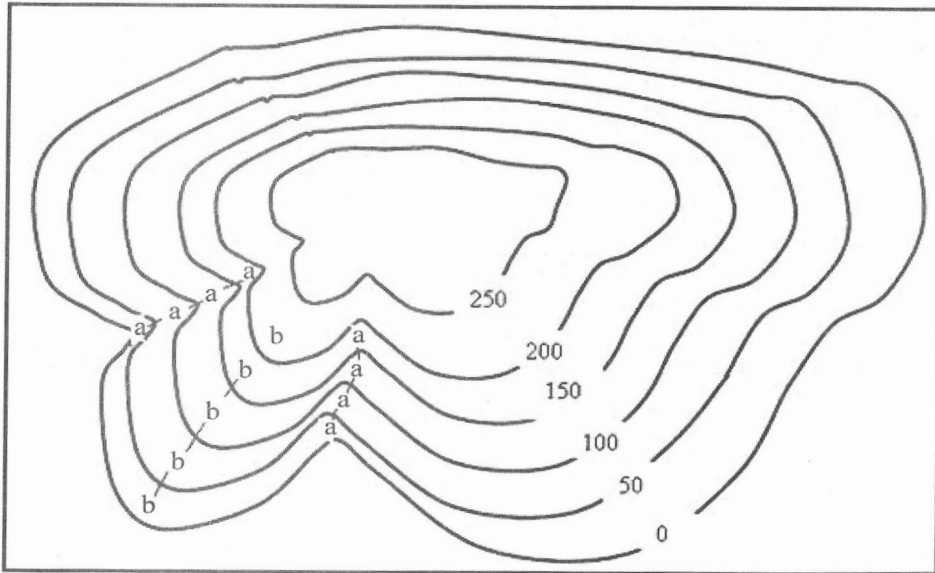

Swali ' b ' inawakilisha umbo gani la sura ya nchi?

- A. Genge.
- B. Bonde.
- C. Mwinuko.
- D. Kigongo.
- E. Kilima.

Majibu ya watahiniwa

Chaguo	A	B	C	D*	E	Hawakujibu	Nyingine
Idadi ya watahiniwa	115,100	324,497	179,645	153,211	87,446	2,867	2,403
Asilimia ya watahiniwa	13.30	37.51	20.76	17.71	10.11	0.33	0.28

Swali lilikuwa linapima uwezo wa watahiniwa kusoma ramani ya kontua na wengi hawakuwa na uelewa wa swali hili. Jibu sahihi ni D 'Kigongo' ambalo lilichaguliwa na asilimia 17.71 tu ya watahiniwa. Asilimia kubwa ya watahiniwa (37.51%) walichagua B 'Bonde'. Mwelekeo huu wa majibu unadhihirisha kuwa watahiniwa hawafahamu tofauti iliyopo kati ya bonde na kigongo

katika ramani ya kontua, kigongo huwakilishwa na mistari ya kontua yenye umbo la V au U iliyoangalia juu ya mlima na bonde huwakilishwa na mistari DNWERED9D8LOLEBODLDFKLODPOLPD:DKLOZD waliochagua A (13.30%), C (20.76%) na E (10.11) hawakujua jibu sahihi. Aidha, watahiniwa 2,867 (0.33%) hawakujibu swali hili.

### 3.0 HITIMISHO

Kwa ujumla, uchambuzi wa majibu ya watahiniwa unaonesha kuwa, watahiniwa wengi hawakuwa na uelewa katika baadhi ya maswali jambo linaloonesha kuwa watahiniwa hawakuwa na ujuzi wa kutosha katika baadhi ya mada. Hali hii imebainika katika baadhi ya mada kwani katika maswali ambayo chaguzi zake hazikuwa na uhusiano wa moja kwa moja na maswali yaliyoulizwa, baadhi ya watahiniwa waliyachagua. Baadhi ya mada ambazo watahiniwa wameonekana kutokuwa na uelewa wa kutosha ni Uongozi Katika Familia, Serikali za Mitaa na Vijiji, Serikali Kuu; Katiba ya Jamhuri ya Muungano wa Tanzania, Tanzania Huru, Afrika Huru, Uvamizi ZD .LPDLD 0DKXLD8 :DDQD Q DP LL P .LJHQ6DGL P 5DPDQDOLDHZZDQ0DLOUD

### 4.0 MAPENDEKEZO

**OL NEBHKD NLZDQFKD HOLPYQ MDXNZD MIROD WPKDML**  
yafuatayo:

- (a) :DQZDVRH YLDEYD NLDGD QLDGD LOL NEBHVKD MOHZD wao katika mada mbalimbali.
- (b) Kuweka mkazo zaidi katika ufundishaji wa mada ambazo ufaulu wake haukuwa mzuri katika mtihani huu.
- (c) :DOLPZD8LVKHPDGDANZDMDP LOK
- (d) Katika mitihani ya mihula na mazoezi ya darasani walimu watunge maswali yanayoweza kupima na kujenga uwezo wa wanafunzi kujibu PDVZDOLDQRLDMLN8LULLOLZDZH8QYLMNDWDPWKDQZD Taifa.